第九千八百一十號

叻報

The "Lat Pau" Chinese Daily Newspaper.

德律風 三百三十號　Telephone 380.

本館在吉寧街門牌十一號

PRINTED AND PUBLISHED FOR THE PROPRIETOR BY YEAP KWEE KOON AT NO. 11 CROSS STREET, SINGAPORE.

PALLADIUM THEATRE

啟者特字通知巴勝黏乃新設戲園坐落爲節律與東陵巴虱相對此園建設大半爲演影戲而設茲由然花里月廿二號拜四夜起每夜八點開門九點開演影戲茲有極好之劇本三四齣每夜影演以供　諸君快睹久已定皁不哇里月十八號拜三特演日戲以便童子來觀是日五點開演各號椅位童子均收半價本園所定規則乃是各種人在園內皆得平等之權利及所設椅位電火電扇等一如現在英京之大戲園又本園位價較之他家更廉供盈　諸君勿吝小費而失此機會來觀現有之精美戲園爲歸　諸君有欲先購入場券者請赴土庫街羅敏申公司隔鄰摩直里公司採購每日由十點起售至五點止夜在勿勝士嗎沙嶶許公司出售每日由下午五點起至又九點止茲將價值列左

官位六椅銀十元　官位每椅一元五角

頭號位收銀一元　二號位收銀五角

三號位收銀二角半

英一千九百一十四年正月十五號

總理事人力士多士謹啟

ALHAMBRA

爵南嗎勝影戲廣告

啟者特字通知　諸君共知本班由亦不里月一號起遷往鄰屋爲戲場而仍由英芝律出入因爲本班主人急欲在于現在原址建設新屋之故現在暫用之戲場凡園各號椅位皆設電燈電扇其路雖由英芝律出入兩特則鋪填不慮泥濘當天雨時摩多車馬車手車由英芝律入直至本班大門兩出英女律凡劇官位一號二號三號皆設有新到新式可開可合之交椅其餘二角半及一角之椅位亦已另換新椅利便異常　茲本班定於廿五號即本禮拜六晚起開演新戲名日威力此戲甚久計有五捲之多同演者二十二人其妙處不能言喻再此戲不過在坡開演六晚即將他還　諸君有賞奇之癖者祈早惠臨幸勿交臂失之也

官位每椅銀二元　留存位每位一元半

一號位收銀一元　二號位收銀五角

三號位收銀二角半　四號位收銀一角

英一千九百一十六年八月一號

小坡電影戲班爵南嗎勝謹啟

TELEPHONE: 264.　TELEGRAMS: "WOLSKEL," SINGAPORE.

WOOD-MILNE

鬱棉公司樹乳輪

此樹乳輪乃用於摩打及載貨之快車者其輪計有兩種一係空心藏氣之輪乃摩打車所用一係實實膠輪則用於載貨之快車此兩項車輪皆在英國地方製造若以用於熱地最爲合宜兩實得力四州府爪亞及暹羅等處均以本公司爲其惟一之代理人　諸君有欲採購者請　玉臨本公司面商爲盼

德律風第二百六十四號

英一千九百一十四年十二月三號

新嘉坡吉隆也此窩士渠公司謹啟

H. WOLSKEL & COMPANY,

SINGAPORE & KUALA LUMPUR.

Sole Agents, Straits, F. M. S. Siam and Java

芳昌生油廣告

本號不惜重資建設油絞所用之豆餅是花生豆並無雜貨豆等物故油味香而能純油質清而不漏所出豆餅亦能純淨本號之油有兩頭庄八頭庄貨美價廉　諸商翁有欲採辦油餅者請到中街祥合號內面商倘外埠　貴客有意採辦可函達敝號自能依期照配無悞此佈

民國三年十一月五日　芳昌油絞主人謹啟

移居廣告

本號現已移居源順街門牌二百三十九號仍舊做昏日暹燕正洞燕蓁覺廈門各色什貨并收漳泉等處保家銀信　諸君賜顧幸祈移玉此佈

中華民國三年十二月十二日　協吉號啟

木料出投　〇啟者茲定於利心末月廿二號及廿九號禮拜二早八點鐘起在亞彎那實得力門牌五十九吾三號金成隆木廠內拍賣馬留木　玉寒木　加傳木枋木枝及各式木料等　諸君如有合意者祈屆期　玉臨投買可也此佈

英一千九百一十四年十二月十八號　莊麗利公司拍賣館謹啟

冬至停工　本館謹啟

代論

陳綱案之判決全文（再續）

至十月十八日。由京師警察廳將嫌疑人董升黃貫錢張氏等十四名口。一併送交京師地方檢察廳。十一月二十一日。由江蘇淞山縣。將在逃任順任二緝獲。解送京師警察廳。轉送到案。京師地方檢察廳偵查中。十二月六日。經黃貫供稱。陳綱被害。係陳璧主謀。陳繹周文路成升黃順張義及伊共人。在場實施。由地方檢察廳將黃貫等七人。送請預審。預審推事徐煥。決定黃貫成升周文路張義黃順陳璧陳繹等。均有殺人嫌疑。該當暫行新刑律第三百十一條之罪。本年一月二十三日。移付公判。審理中。發見董升董珍董玉陳張氏等四人。於本案有重大嫌疑。由前庭檢察官胡國洗。送請預審。預審推事劉豫瑀。決定董升董珍共犯殺人罪。送付公判。經京師地方審判廳。判決陳璧即陳錫仰無罪。陳繹即陳伯欽無罪。黃貫即黃升無罪。周文路無罪。成升無罪。黃順無罪。張義即張大吃無罪。董升即董振卿處死刑。董珍即董三處無期徒刑。董升董珍對於原判不服。檢察官劉元彬。對於原判關於黃貫周文路之一部。亦不服。均控到廳。

理由

本案董升董珍之控告。及檢察官對於原告關於黃貫周文路一部之控告。其理由是否正當。分別論斷於下。

（一）關於董升之部分

董升控告。及辯護人鄧爾珠辯護論旨。略謂陳璧有殺人嫌疑。黃貫在第一審先供陳璧主謀。後改稱此供爲董升所教。係被陳璧運動使然等語。本廳按黃貫之改供。僅係該控告人被新迫之動機。兩該控告人論罪與否。則應就該控告己身有無罪證定之。與黃貫之改供。並無何等關涉。查原審衙門訴訟記錄。董升於民國三年三月十三日結稱。我當的這件背洋緞羊皮袄肩。實在是陳伯台的。我還拿陳伯台皮馬掛一件。已賣給打鼓的。陳伯台被害這件事。實在是我作的等語。按陳綱被害之夜。陳綱之胞弟陳伯台。在陳綱臥房外室寢息。聞陳綱房內有木頭磕擾聲音。越日見箱及皮包丟失。又次日早自行車丟失。經因查找陳綱無着。檢點陳綱物件。始發見陳綱衣箱四隻內。已有兩箱空虛。則陳伯台其呈聞木頭磕擾聲音。即爲開箱取物之聲。已無疑義。此預審推事劉豫瑀。於董升家內獲得當票。陳出背洋緞羊皮袄肩一事。舉示董升。董升先稱係由張明借用此衣。後經陳綱胞姊黃陳氏。認明該皮袄肩係陳綱用。陳綱之父所遺皮袍翻下者條。另綠縫合改做之物。張明亦不敢確認爲已物之後。董升知無可掩飾。始結稱這皮袄肩是陳伯台的。並稱陳伯台被害。這件事是我作的等語。在控告審中。乃以袄肩與皮各塊尺寸。向黃曾勛及黃陳氏詰問。並稱此結非我所具等語。按皮筒上。各碎片尺寸之大小。無論所有權者如何注意。兩査令一一舉出。乃事實上所難能。董升以此相詰。殊無理由。至其所具切結。既經董升於具結時加蓋手印。又核與原審衙門訊問筆錄。均相符合。自應認爲確證。其罪證一。又查陳綱被害之翌日。曾有人假託陳綱名義。在前門大街萬盛興舖舖。訂購箱子兩隻。使送至東斜街陳宅。又在雙興估衣舖。訂購男女衣服共五件。亦使送至東斜街陳宅。並告該舖以就是大六爺買的等語。按大六爺名稱。本係陳宅僕人稱謂陳綱之詞。兩舖陳綱名義。訂購衣物件者。竟以大六爺名號自稱。則訂購物件之人。係陳宅僕役。於無意中流露此種口吻。灼然無疑。乃據黃曾勛在本廳結稱。陳綱失蹤後。即到陳宅打探。聞陳璧云。陳伯台買有衣箱二隻。向在門房。即往查看。董升在旁云。向有女衣。曾勛問董升。面色異變云云。（未完）

命令

十一月廿五日大總統申令

〇內務司法兩部會呈准文官高等懲戒委員會議決交議甘肅縣縣知事閻權疎脫監犯一案應依知事懲戒條例第八條第四款受第四條第二種第一欵之降等處分請依議執行等語應如所擬即行降等以示懲儆此令

十一月二十六日大總統策令

〇周殿裕予二等嘉禾章此令

〇又令陸軍部呈請授賈乘與王宗徽爲陸軍步兵上校應照准此令

〇又令陸軍部呈請授王天祐爲陸軍步兵上校應照准此令

〇又令陸軍部呈請授林成登爲陸軍步兵上校應照准此令

〇又令據青海辦事長官廉興呈稱此次循例祭海與蒙古王公以及各族番目會盟宴饗均各歡欣鼓舞嚮慕化多屬且羣吹摩爾僧格輔國公恭布扎布爻予等並提倡實行剪髮可否賞給獎章以昭激勸等語青海僻在邊陲該員勸等提倡剪髮傾心內向殊堪嘉尚著蒙藏院查照呈請給獎以資觀感此令

十一月二十六日大總統申令

〇茲制定違令罰法第二條罰則令公布之此令

十一月二十七日大總統策令

〇署貴州巡按使龍建章暫行委任監督該省司法行政事務此令

〇又令陸軍部呈核准督理甘肅軍務張廣建咨稱以董福祥補西寧鎮貴德營游擊請予准補等語應照准此令

〇又令陸軍部呈核准正紅旗護軍統領占鳳咨擬以宜珍補護軍參領請予准補等語應照准此令

〇又令陸軍部呈核准鎮安右將軍朱慶瀾咨擬以鑲紅旗驍騎校

憲示

大英欽命新嘉坡輔政使司　爲招人投票承照得本坡國家現欲招人入票承充工役爲此示仰商民人等一體知悉汝等有欲承充者其票當于西一千九百一十四年利心末月廿三號拜三即華十一月初七日中午以前投交國家機器司寫字樓以憑選擇茲將所欲招充之工役開列

在衣安山嶺地搬運海底所挖之淤泥等物

如欲知其細情者每日由正午十二點鐘起至下午四點鐘止可赴機器司寫字樓大才鬮查詢便悉凡投票者其票外必須寫明投交國家機器司寫字樓承充該役字樣并向督邉司寫字樓大才鬮取財印便之票簡照式填寫方能合用倘已取中其票必須署保一百元保其一月之內訂就合約若無照行即將保銀充公至於棄取之權任由國家裁奪各宜踴躍慎毋觀望特示

大英一千九百一十四年十二月十六號　示

失去牛車牌廣告　○特此通知本坡人等知悉茲據報到有第一千零三十三號及一千一百一十四號之牛車牌於十八號又經失去該牌係紅底白字者特此通告俾得周知

大英一千九百一十四年十二月十九號

管理車務人員納流怡夫巴爾啟　目

承頂聲明　○啟者小坡鐵巴虱柱運巷街門牌三十四號同益號大牌酒店生理原係是李策決所創今因李策決志圖別業願將同益號大牌酒店生理及家私什物店底全盤概頂與白格承受任憑白格改號經營嗣後生理盈虧乃是承項人白格之事與李策決無干其同益號前或有與街中往來賬項未清等事限一禮拜內前來向李策決理合過期係是自悞與承項人白格無涉此佈

甲寅年十一月初三日　承項人白格謹啓　冊

拜耳大藥廠

商標註冊

梯留昨膠囊

此為治各種尿管病之良藥服之小便痛苦即除濁尿即變清發炎及白濁立即能止

每瓶附有詳細服法仿單

各大藥房均有發售

英一千九百一十四年十一月廿五號

吉屋招稅　○敬啟者敝在叻律立實得力門牌一十四號厝一間係老嘉宫口尚山棧舊址如有合意欲租者祈移　玉到小坡美芝律門牌一百七十二號敝號內面商可也

甲寅年十一月廿四日　金成春告白

白馬 威士基酒

此乃著名之白馬標委實杞酒已行銷百餘年之久諸君須知此酒收藏之久及其氣味香美可不必購買他種但買此酒飲之可也

英一千九百一十四年七月廿九號

牙直里有限公司謹啟

招工建造廣告　○敬者茲本醫生欲招人包工建造屋宇十二間其屋係在碩莪岡律及加夫律處等諸君有欲承充此工程者可將價銀列明封固外書交安美沙棉醫生收拆字樣於西本年利心末月廿七號中午以前投交梧槽律門牌九十九號印度藥房以憑察閱如有欲觀看其地圖及建造之欵式者祈於每日下午三點鐘起至夜間八點鐘止前來本藥房看閱可也特此佈告

英一千九百一十四年十二月十六號

西醫安美沙棉謹啟

新嘉坡吉寧實得力門牌六十四號華商銀行有限公司股本定四百萬元分作四萬股每股壹百元出發式萬股每股先收五拾元共銀壹百萬元股東尚有未收之叁或壹百萬元公積壹拾萬元寄存及來往之利息欲知詳細請到本行詢問便詳

董事　李浚源　邱㙟陣　石清岐　陳禎祥
林文慶　邱國瓦　留鴻石　葉大炮
吳克儉　蕭榮珍　周壬鑫　林義順

正主席李浚源　副主席林文慶
代理總理陳禎祥　代理司理吳克儉
副司理兼庶務員蕭保齡

英一千九百一十四年利還末月三號

華商銀行庶務員蕭保齡披露

朱有蘭名茶廣告

本號親自督製包種名茶質美味香甚合衛生且取價克己茲續運到　諸商賜顧祈即惠臨茲將各種名茶釐列於後

二兩一百六十四包爬嚁包種茶　二兩庄一百六十包鳳嚁銀針茶　一百斤散庄頂香清遠茶　四兩一百六十包頂香清遠茶　八兩庄一百六十包六安茶骨　八兩一百包頂香清遠茶

民國三年元月六日　朱有蘭謹啟

嗎根代望郎有利銀行告白

啟者本銀行創設有年茲將本行情形詳與如左　本行批准共銀本銀一百五十萬磅　取定本銀一百一十二萬五千磅　已收本銀五十六萬二千五百磅　餘積欵共有四十六萬五千磅　本銀行總寫字樓在倫敦　凡諸仕商寄本銀行之欵其一年爲期者以四巴仙息算　六個月爲期者以三巴仙半算　三個月爲期者以三巴仙算來往短期數則以二巴仙按日計算凡關銀行應爲之生理本銀行均可承認　諸君光顧請移　玉趾臨商酌便安

大英一千九百零九年亦不里月十六號　啟

嗎根代有利銀行駐叻總理人兒卜士嗎謹啟

諸君若患腹痛症而欲求速愈須飲(醫几烈卑巴民九亞)藥水數滴因爲此藥醫治腹痛之症大有奇功伏望　諸君常存此藥一樽在于家內各處藥房及雜貨店均有發售每樽價銀八角

英一千九百一十三年十月九號　七

山得爾彌地

此山得爾彌地藥丸爲治五淋二濁最見捷效之藥蓋如照法服之無論久新輕重痛而且腫只須兩日痛除腫退濁止淋通再服五天一共七日定可除根保無後發故泰西各國諸醫無不謂之濁淋聖藥中國通商各口一總藥房亦無不樂爲代售以愈沉痾惟　賜顧者須知此藥惟法國彌地一家所製方秘不傳名馳天下故於每丸藥上有印㊞記者方非假冒至其服法初服每點鐘一丸至兩晝夜盡若不間斷無不淋通濁止腫退痛除如是每天再服四丸至滿七日定可除根永不復發但於服藥之日必須節養毋使勞動忌食性熱之物更忌房事

Solo Agent,
Cheong Chee Hoon.

勒連實得力門牌七號吞Y　全權經售人鍾志昆

英一千九百一十三年四月十八號

花旗箭標土油

SYLVAN TRADE MARK

用煤油者注意

啟者敝公司親由美國運來花旗箭標土油銷行海內外久已馳名新嘉坡一埠向由天盛棧李嘉順代售取價公平童叟無欺其油最合家用之特品燈火光亮而且耐點其用度較他油省儉與別不同並可用行機器堪稱妙品此油與機器油無異價値較機器油尤廉諸商欲購者祈向榠米芝律街門牌二百一十一號天盛棧李嘉順採辦可也此佈

大英一千九百十四年十二月十五號

美商實燈力公司謹啟

極品鮮牛乳發售廣告

雪車標生牛乳國家醫院已用之數年因爲管理人員已驗明此標乃是上等純淨可信　伏望諸君勿然價廉勿購下等之物　諸君尚未試用此標牛乳時　以爲亦與他標無異倘嘗於一飲便知此標牛乳實居　他種之上望諸　君試用

不摻糖質而正式稠濃之牛乳及生牛乳此標牛乳在檳城山尾關嗎直里公司新加吉隆坡怡保公司麻六甲半心革咸有限公司發售此佈

大英一千九百一十二年三月十四號

專權販售人耶及子藷華有限公司謹啟

叻報坿張

每日隨報附送　星房虛昴停刊

時評

帝之一字　冷

帝之一字、不容於中華民國者也、無論何種何族、均不得有此名稱、豈特清帝而已哉、蓋帝、決非民國所應有、有帝、決不能有民也、今日既稱民國、則帝之一字、安能相容哉、

且今日中國存亡之關係者、非帝不帝之謂也、患在覦也、覦則非帝所能强、亦非不帝所能强、所能强者、上下一致、併力前進而已、今中國既爲不帝之民國矣、即宜一致不帝、故苟是中國之强者、必破其一致、而盜中國之强者、必併其一致而使勿破、故帝之說、是欲破中國之一致而二之也、是敵國外諜離間之策、而非國民愛國之謀也、中國人之有知識者、決不至有此也、

叢談

奇丐

奇丐徐三浙東人也善捕蛇並能醫蛇毒遠近鄉人咸敬愛之因此名籟爲丐實則不丐素有嗜好當鴉片未禁之時終日一榻橫臥即鴉衣百結其意自若時有金梅林者性豁達經商頗有積蓄娶葉氏生二子長年十七次十五皆俊秀聰慧向寓海上年必歸鄉一次與親屬故好略敘闊懷壬午春歸家掃墓畢命二子拜候外家葉母欲留過宿是日天晴月明二人至晚膳後決意欲歸葉母知不能强再三叮嚀勞口始放行詎金葉二姓相隔祇里許耳次日滿村喧傳謂二人同死途間身無傷痕而皮色黝然金聞噩音似未深信以爲二子寄宿外家此必傳訛然故往觀之不意果二子也一慟幾絕而葉母亦扶杖至撫屍大哭旁人百般勸解始止互相研究終不得致死之原因乃暫將二屍移置隙地請名醫驗看或謂中風何以皮色黝黑或謂暴斃然與葉母同食何以彼仍無恙紛紛議論莫衷一是時丐亦雜人叢中有知之者請其研察丐微笑而言曰何用研察此乃中毒蛇之毒耳以吾意度之二人死處其下必有毒蛇伏其中言至此即有好事者邀丐至原處察看路下果有石疊小溝一道農人用以通水傍有毒草一莖衆始服其明丐又曰觀此蛇草其蛇之毒必烈大約數月始一出鍊其毒氣昨夜兩公子適此必値蛇出遊俯而拾物是以中毒否則即便過此亦屬無妨至二人同死意必一人先仆一人或扶持或呼喚當此之時毒氣入人正旺傳染極速是以一觸即過同罹其害耳時金猷念二子既死不能復生而此蛇不除後患無窮以丐有捕口術即央求設法驅除以福地方並願出貲相助丐慨然承諾惟曰此蛇捕之匪易必須一二年後始能下手而所費亦須千金且此路兩面宜立牌告人不可夜行金一一允許次日丐攜金入山採取藥料數十里內遂不見丐之蹤跡矣二年後丐忽至後隨五人背滿擔解口毒之野草命村人抬一臼一缸至小溝傍將各草研碎運汁儲於缸內數日草盡汁始滿至晚丐乃躍身入缸移時始出草碎草汁沾染一身兩手復滿握草末臥於路傍以待口出月餘迄無影響一夜星月清明溝內忽發亮光口身畢現目光似電映照左右丐大喜急以草末擲口身一躍擲於缸中至天明口已死浮水面乃召村人爾觀之長祇尺許身黃首紅俗呼爲毒氣黃從此人皆奇丐之術自丐死後此術雖有傳之者終不能如丐之精云

口代蛇

特別紀載

時局　（北京通信）

最近無端發生一種復辟謬說其大要已具見前函其結果則有宋育仁被捉之事宋確無上呈請復辟之事其謬相國文亦尚無此等謬論其被捉原因閱係據各偵探告宋有不靈之行動也宋自被拿於步軍統領衙門後衙門中甚優待之間官但問以見勞乃宣所著書否宋答勞書尊從個人上說我意則從政體立論作一篇文字主者請示於大總統大總統謂不妨令其做去宋於昨日脫稿呈進宋蟬一頑朽派中之名士然其爲文頗格格不可遍耿君爲余述其文大意大致曲解共和亦如勞所著惟今日總統宜稱公其下爲卿大夫士次之上則如春秋時之有宗周者然意指清室也此等人看得天下世界大事無一不可照八股或語錄模樣做去與乃無記述之價値者也

肅政史夏壽康氏之舉發此事並無造成大獄之心故其附呈有勞乃宣等所爲可置之既往勿咎之例故如勞者可既往不咎則宋者自必無他而議者四佈乃謂宋已觸犯且謂因殺宋之故而某軍內變其言如隔九重雲霧而前數日天津乃相傳北京已兵變疑有妄人故意作此等語以爲擾亂人心之計大抵近日謠言如此類如梁啟超丰采無恙而咫尺間至謂其已死日昨余晤梁君資作鼓助余謂惟公作謠言之犧牲斯乃有益於吾輩新聞之資料耳大抵復辟邪說惟勞乃宣正續共和解一書爲之厲階京中除曾禁宋育仁一人外並無何等羈繫亦無其他變故今內務部已有明令禁令司法部亦飭檢察廳嚴行偵緝則此等無根據無價値之謠自必熄滅火滅響絕况初不必赫赫然以爲一大事也傳稱此單設總機關於上海擬令肅親王公園藏喇嘛前清大僚前往日本借兵一萬以三千駐某處以三千駐某處說得如演義中故事大約腐儒夾袋册子中或有此一筆不通文字絕不能認爲與要者也

余特訪某鉅公詢以對此事之意見渠謂此等人物坐於不識時局有此謬論須知共和之成有二原因　一戊戌以後新舊衝突發生鬱積因而成此　一因庚子拳禍之變外人對於清室感情愈壞故和議之先已有擁戴李文忠領文襄及今項城爲公之議革命之役一致左袒對於三百年以來國家繼續之清庭惟恐其與之不速故必謂以項城之力曰左則左曰右則右者此不明故實之言也至共和既經承認大局業已確定項城更何能爲力彼勞詒所謂項城封王世襲罔替其尊榮逾於今日若國家鞏固無他爲個人計孰不知從此皆根本如皮之不存毛將安傳大約此輩云云之可哂笑者諸如此類蛙鳴雀噪本可置之不聞惟以今日戰局蔓延時勢險惡誠恐內外勾結或有可慮故不能不稍加檢束耳　（未完）

梁君轉念歡樂非常

現値瘋濕骨痛盛行之秋凡有血氣薄弱血虧不潔之輩難免此症其瘋濕盤踞手足肌肉骨節以致腫痛難堪患者愁苦終日必俟瘋濕之由除去而後已其故因血不潔變成酸毒盤踞骨節肌肉之中耳甘肅秦州梁俊標君見其夫人患瘋濕骨痛如是劇烈甚至起床必須傭婦攙扶正値無法可救之際忽憶韋廉士大醫生紅色補丸遂函往購與之服用彼來函云客春山荆已屆度四十七春秋矣不意遽患瘋濕筋骨疼痛之疾呻楚異常初起能扶杖而行繼則竟臥床頭雖起立亦無能爲矣徧嘗各藥罔見功效正在無術救治之際忽憶韋廉士大醫生紅色補丸善治瘋痛靈驗如神衆口同聲何不購而試之遂購取六瓶以進之未盡二瓶已覺沉痾大減迨六瓶既罄微特痼疾全消抑且心緒安甯逾於常昔毫無痛苦迄今年餘並不再發爰書數語以表微忱

韋廉士大醫生紅色補丸乃天下馳名之補藥並非只能治瘋濕骨痛且亦可治一切由血虧弱不潔所致之各症即如血薄氣衰胃不消化諸虛百損房事無能以及婦科各症請自今日始用此奇效之宗藥治爾之疾可也

韋廉士大醫生紅色補丸天下各處藥房商店均有出售或直向星架坡土庫街韋廉士醫生總藥局函購亦可

價銀每一瓶一元二角半　每大瓶七大元　星架坡銀

郵費在內

玆有最好機會給與　諸君因有英國所製之頂上甸蘭烏蜜酒價甚相宜　諸君宜亟試取用之勿失此機緣也

英一千九百十四年七月廿九號

牙直星有限公司謹啟

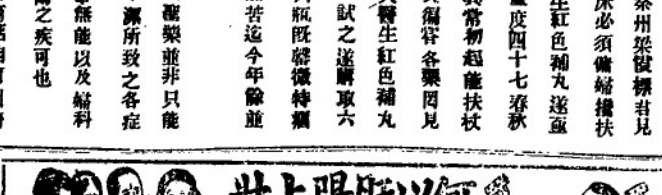

大便閉結能令肝膽上升頭痛口氣污濁用紅色清導丸使人便暢通功用平尖出自天然請在藥房購取一瓶或寄郵票五角至星架坡土庫街韋廉士醫生藥局亦可

英咨詩烟枝

諸君切勿忘知英咨
詩烟枝罐內有一小
票其票有紅色者亦
有藍色者紅色之票
積至二十張或藍色
之票積至四十張即
送至實得力英美烟
公司寫字樓內可以
換得頂上好之琥珀
烟嘴一枝切記切記

每罐價銀二角半及五角

每罐計廿五枝及五十枝

願諸君時時
記念此烟枝
幷常購英咨
詩之烟枝吸
食此啟
大英一千九
百一十四年
十月廿一號
英美烟枝有
限公司謹啟

總批發處日本大阪東京藤澤樟腦本舖

香晶者香水之原料也採百花之精英加百鍊之精製凝腊凝膩結成香晶其香氣之襲人比蘭麝而獨擅丹桂而尤佳馥馥郁郁命香久不散沾濡衣袂香遠益清若夫風動珠簾則時飄馥馥撲人眉宇亦遍惹芳芬非祇合乎衛生以辟途中之不潔行人樂爲之迎風駐足領畧此香晶之特品矣本品出世以來淑女驕人爭購用者不知凡幾倘貴客光顧試用便知此品高尚全美經濟特質也

英一千九百一十四年五月六號　巳

代售處小坡大馬路門牌四百六十四號日本賣藥有限公司

The Asiatic Petroleum Co. (Straits Settlements), Ltd.

M.T.M.B.&L.L. LANGKAT

龍標

十字標

魚標

啟者特字通知本公司所售第一嚨名上品士油　爐嘜燭　燭及第一嚨名燉申油　諸君有欲採購者請赴下列之店號均有寄沽

禧勿里芝律門牌二百四十六號振發興

奕芝律門牌三百零三號怡興

沙九脟律門牌二十三號振光

奕芝律門牌三十號恒豫成

兩旁所印之圖乃係本公司商標此佈

英一千九百一十二年十二月十二號

衣沙直土油有限公司謹啟

CROWN OIL LANGKAT

龍葛標

日出標

LAMPGLASS OIL LANGKAT

燈標

此標牛乳曾供大英君主五印度大皇帝飲品及曾
承供英國海軍衙門兵部衙門印度事務大臣衙門應用

"Nestle and Anglo-Swiss Condensed Milk Company (London)
Singapore, Penang, Kuala Lumpor, Bangkok."

MILKMAID MILK.

特字通知女人標牛乳天下銷流至大

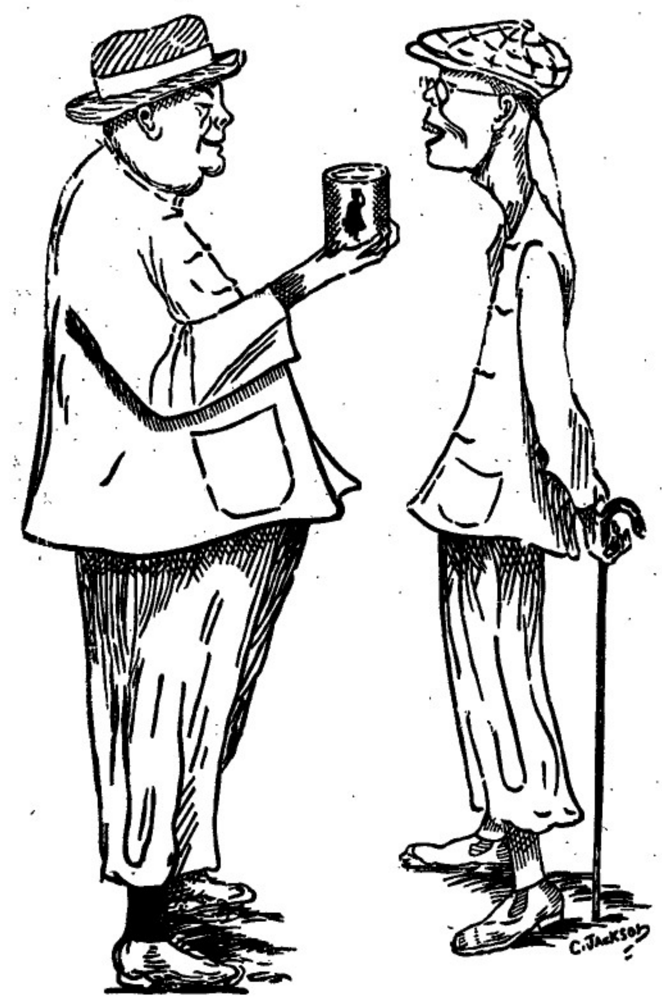

以上之圖乃是身體強壯之人向身體衰弱之人說明他得體質有力緣令身體強壯緣爾因爲于幼時常將瘦弱之女人標牛乳供予飲料而至今仍飲此標之牛乳當予出外遊歷時常攜女人標之鷹嘜牛乳名曰原質之女人標牛乳因爲予知若飲此標牛乳可免感病飲水則生病此乃最好牛之乳及其乳皮並非漏稀及無味之牛乳而又不摻偽物倘若吾諸君　欲得強壯一如上圖所繪強壯之人爾不作衰弱之人爾必常飲女人標之牛乳此標牛乳天下商場均有發售而且四州府及本坡醫家均常取此標牛乳以供醫院等處之用

英一千九百一十年七月三十一號　二

滙票各貨行情

是金 每兩重 六十四元八角
金葉 每個 八元六角二占
印度盾 一百元兌 一百七十四盾二五
爪亞盾 一百元兌 一百四十盾
滙香港 銀行現銀票一百元銀行貼出 二十四元五
即日掛牌一百元値 二十四元
滙廈門 銀行現銀票一百元銀行貼出 二十三元三七五
即日掛牌一百元値 二十四元
滙安南 銀行現銀票一百元値 十九元五
即日掛牌一百元値 十九元
滙暹羅 銀行現銀票一百元値 六十六元二五
商人三十日期票 六十六元五
滙小呂宋 銀行現銀票一百元値 一百十三元五
商人三十日期票 一百十五元五
滙加謗巴 銀行現銀票一百元値 一百四十一盾
商人三十日期票 一百四十三盾
滙泗里末 銀行現銀票一百元値 一百四十一盾五
商人三十日期票 一百四十三盾二五
滙三寶壠 銀行現銀票一百元値 一百四十一盾二五
商人三十日期票 一百四十三盾七五
滙望加錫 銀行現銀票一百元値 一百四十二盾
商人三十日期票 一百四十二盾
滙仲光 銀行現銀票一百元値 一百七十四盾二五
商人三十日期票 一百七十五盾二五
滙加里吉打 銀行現銀票一百元値 一百七十四盾半
商人三十日期票 一百七十六盾半
滙上海 銀行現銀票一百元値 一百零四兩
即日掛牌一百元値 一百零三兩七五
有味煙土 一千元
無味煙土 九百十四元半
上甲錫 七十一元七五
叻甘蜜 七元四三五
實勝蘢白椒 三十三元
大摸土油出水 三元六角
王帽土油出水 二元九角半
坤甸尚壢小蟣粬油 十七元四
巴劳一號 八十五元
巴劳二號 八十元
巴劳三號 七十五元
巴劳碎 五十五元
勿里洞糊干 八元六五
坤甸糊干 八元五角

同濟醫院招考醫師廣告

公啟者本總理等於本月十三日會同集議業經議決招考醫師定於陰歷十一月初五日起陸續到院報名十五日會同考試無論本埠或外埠諸君子有欲就本院之聘者請如期　玉臨掛號或投函到院通知以便預備試卷編列號數至於一切章程俟將屆期再行刊佈特此預　聞

甲寅年十月十五日　同濟醫院當年總理公啟　啟

特此通知一切人等知悉茲照一千九百零一年第二條第六款例[illegible]井為此工程[illegible]之[illegible]等均[illegible]亞劳牙[illegible]地方官署以便與諸人查看此事係於一千九百一十四年利心末月一號經准人看至三个月之久如有人欲阻此項工程者可於此三个月內函致輔政司署說明俾坡督據函在議政局內會集諸員酌商辦理特此預告

英一千九百一十四年十二月十一號

麻六甲亞劳牙耶闢地方官奄怡沙[illegible]啓

天喜堂馳名老婢調經丸

稟准商標用老婢圖爲記

老鋪在香港中環坭街口

天喜堂商標

老婢調經丸

正鋪在羊城西關光雅里

若非萬全安敢獨沽一味

此方得自京都某親王府之老婢傳授故曰老婢調經丸

兩洋各埠光顧郵費照加依期付上無誤此佈石叻周昌記啟

一治一二月贻勤行經或肚痛
一治三四月贻勤行經或肚痛
一治五六月贻勤行經或肚痛
一治經色或實或淡或黑或赤
一治經來或多或少或遲或早
一治一月經來數次多少不一
一治行經肚痛大便閉結
一治遠年閉、近月閉經
一治子宮虛冷多年未孕
一治懷孕非孕企頭暈痛
一治經期前後腰骨痛
一治經期前後小肚痛
一治經期前後肚刺痛
一治血山崩血漏不止
一治產後瘀血未清
一治白帶赤帶白淫

此丸專治婦科等症如孕婦被婦室女帶女一切婦人皆可安心吞服不用戒口平日經期有準者吞至三五服無不受孕百驗百中切勿輕視區區之藥視爲稀子之金丹也每服收回工料銀一元

各埠代理名列

京都保安市佛照樓　天津紫竹林佛照樓
石叻馬交街周昌記　汕頭僊安街邁安號
大吡叻[illegible]周昌泰　廣西梧州五洲藥房
檳城大門樓富生號　桂林十字街五洲號
吉隆英廟街煥利號　澳門木橋街如意棧
漢口四官殿三多軒　佛山普涌里其芳齋
上海大馬路老悅生　省城藩司前聚成昌
海口得勝沙全記號　雲南二酉街寶順祥
廈門鎮邦街太乙號

稟准商標別人不得冒效福建林聚春稟

此丸在石叻專在馬交街周昌記門牌九號

寄售此丸在石叻并無分設別店代沽

民國三年陰歷二月十九日　本堂主人謹啟

Straits Steamship Coy, Limited.

實得力輪船有限公司船名日時開往各埠列

船名	（日期）	（鐘點）	（開往）	
某船	拜一	十二點	息娛港口	
某船	拜一	四點	瑞珍威坡	直落安申
某船	拜一	四點半	麻六甲	蔴坡
某船	拜二	二點	坡匿申	瑞珍威坡
某船	拜二	四點半	麻六甲	蔴坡
某船	拜三	三點	瑞珍威坡	檳城
某船	拜三	四點	麻六甲	瑞珍威坡 直落安申
某船	拜四	十一點	坡匿申	
某船	拜四	四點半	麻六甲	蔴坡
某船	拜五	四點	坡匿申	直落安申
某船	拜五	四點半	麻六甲	蔴坡
某船	拜六	十二點	嗎辰	瓜勝彭亨 關丹
某船	拜六	二點半	丁加分	吉蘭丹
某船	拜六	四點	麻六甲	瑞珍威坡 檳城

各拜二某船由檳城首往巡拂各拜二及拜五某船由檳城首往直落安申各拜三及拜六由直落安申首往檳城以上各船將近開行之半點鐘以前在碼頭備有小輪運客登輪　諸君欲悉詳情請詢本公司便悉此佈

英一千九百一十四年十一月廿四號　實得力輪船有限公司謹啟

The Siam Steamship Navigation Coy, Limited.

代理暹羅輪船有限公司輪船啟行

某船	利心末月五號	開行
某船	八號到坡 十二號	開行
某船	十五號到坡 十九號	開行
某船	廿二號到坡 廿六號	開行
某船	廿九號到坡 正月二號	開行

啟者代理暹羅輪船有限公司某船定于叔民末月廿四號到新嘉坡廿八號啟行此船有泊在吉里底 吧加 丁加劳 奕逑 施奕勒 谷左 吉蘭丹 礁眉 萬那勝 直汝緣 吧那米 八打尼 新載勝 蝽昆 高沙門 萬律 鄢宣 勸[illegible] 占本 哥勝及網咯各船均設電燈及備有頭等客位 諸君有欲由新嘉坡前往網咯及復返新嘉坡程經以上各港口每名船票銀一百五十元每大行期須歷廿四日之久該船到坡備有小輪迎接將近開行之半點鐘以前在于松申碼頭由本公司所設之小輪運載頭等搭客登船欲知一切細情請詢本公司便悉

THE BORNEO COMPANY.

啟者特字通知　諸君勿使君之屋等字被白蟻所傷及其目廣則須用柔尾來鴆（Jodelite）此物可以保守木料若　諸君已有樹乳園者當將樹乳樹後解用此柔尾來鴆　勿用鳥油如是則此樹可得免被白蟻及他種之敗壞樹乳樹之皮并能用此柔尾來鴆之可以速于冉發　諸君採購柔尾來鴆必須認明勿誤購假物此物可在新嘉坡多及零拿與公司恭振公司　吉隆坡鞠萬夏巴　麻六甲[illegible]諸打士公司便能採購此佈

英一千九百一十二年正月二十號

恭振公司謹啟

極品

眉壽種子丸

此丸力量宏深能收能放有鬼神不測之機服後反覺寂然不動至必要之時然後勇氣百倍大得其力眞廣嗣金丹生男之寶券也與別項種子藥大不相同試舉一端可知優劣蓋別藥力量淺故至少須服三錢始克有濟此丸每次僅服二小粒計重不過數釐每日服三次統計不過一二分奇在服後不知不覺終日毫無動靜緣週身精髓已爲藥力關鎖牢固不撥不動矣及至臨事之時但取外塗藥一擦立刻神威奮發勇往無前幷能奈久極[illegible]化醇之藥未足比其巧盡陰陽鼓盪之機尚難形其狀當此際雖以從未生育之婦經此一度無不成孕百發百中靈驗無變願世之無子者試服之卽此丸求要藥深信其益矣

分售處
荷屬泗水三昌公司　暹羅觀音亭口中法藥房
荷屬吧城三昌公司　吉隆坡薯廠街利華商店
坝羅北塞街會豐商店　庇能新街中法藥房

連外塗藥在價內每盒價銀二元半

甲寅年八月十七日

叻石 庇能 會豐商店

福至大藥行

固本補腎汁

此汁能壯腎培元能强腎固本能補先天後天之不足能使左腰右腎之靈活能復已散之元陽能生欲絶之眞陰有病者能使之無病無子者能使之有子能使水火能相濟而挽色慾之相殘而振老年之痿敗誠普救衆生之妙藥也

腎元虧損　腎部勞傷　腎虛氣喘　腎冷精流
腎虧腿軟　腎弱腰瘦　腎傷陽痿　腎寒液薄
腎燥精干　腎枯無子　腎家各病　悉爲主治

每瓶銀壹元五毫　每打銀拾五元

各埠各藥房均有代售

分售處
泗水三昌公司　吉隆坡利華商店
吧城三昌公司　坝羅埠會豐商店

福至大藥行

白濁消淋丸

此丸能消解白濁培益元氣無論新起久患依時服食兩日之內痛除腫退濁止淋消解惡毒而扶元神是誠二濁五淋之聖藥也

流出白濁　必有微毒
解毒除淋　神效極速
白濁既好　培補宜早
去毒生精　此丸至寶

每大瓶銀一元五毫
每小瓶銀八毫

叻石 庇能 會豐商店總代理

要聞

戚巡按籌欵之通函 ▲江西戚巡按使財政廳於十一月十二日致各縣知事及各統稅局函謂頃接財政總長函開以歐戰一開金融驟緊緣新舊年關交迫而至急欵蝟集尤倍平時函囑年內至少勉籌五十萬元以紓眉急能多尤妙茲因査贛省入欵以丁漕統稅爲大宗從前應解京協各餉及新舊債欵四百萬兩本已羅掘一空迫至國體更張軍用浩繁加以亂黨之擾括災祲之迭告歷年以來入不敷出公家虧欠銀行數達五百餘萬元挪移挹注力盡筋疲計年內本省軍費及銀行六期期票非四百餘萬元不能搘拄年內收入之丁漕兩項約二百八十餘萬元統稅約八十餘萬元平均核計尚短六七十萬元雖經中國銀行允借滙兌券二百萬元惟此欵專爲收回紙幣調劑金融之用旣不能移作支出之所需而前此所挪解部專欵驗契等費迭奉催提急如星火亦尚無欵發解弟等或忝膺疆寄或職兌度支目擊中央之急省庫之空殫竭慮焦思點金無術現在財政部旣以籌欵責諸本省弟等不得不以徵解稅欵屬諸各縣當此時勢阽危執事同資協恭之實切望振作精神儘力稽徵共維大局凡徵稅欵務較往年大有起色以濟眉急惟解京之欵必須現金如能滙解且每月軍餉數十萬元亦須支出現金各縣局所徵如係現洋銅元即專遞解省庫兌收不得交付本處分銀行商店滙解暨外國滙票到省仍不能兌取現金尤須於解文聲單內將現洋鈔票分晰註明現在省市又有暗盤現洋鈔票價值各殊若不分別詳載雖免爲解人臨時掉換各縣局徒有解現之名公家仍無由收集現欵如有實據定當嚴辦並望諄切誥誡懷刑自愛勿蹈法網云云

官吏犯贓治罪法執行令之條文 ▲官吏犯贓治罪法執行令已奉大總統教令第一百四十號於十一月十二日公布其條文刊錄於後第一條本法所稱之官吏於凡現任國家機關職務之職員及其他公職公吏均適用之在任時犯本法之罪於去任後發覺者以現任論在本任時犯本法之罪於轉任或升任後發覺者亦以在本任論其他公職公吏同第二條官吏之命令處分及其他行爲有現行法律教令可據而因受贓故意違反或以其他不正當之方法行之者爲枉法雖因受贓爲前項之犯而於現行法律教令尙未至公然違反者爲不枉法第三條在確定審判前發覺二案以上之犯贓罪者併計所得贓欵之數依本法處斷一案之犯贓罪先發已經確定審判餘案後發或數案各別經確定審判者依前項之例合計贓數更定其刑第四條擅携公欵潛逃之犯其所携公欵在二案以上者應合計贓數以一罪論第五條官吏犯贓案內之共犯如係官吏亦適用本法第六條徒刑之發遣依徒刑改遣條例之規定行之第七條本令自公布日施行

若論緞波打酒　諸君必須購用全狗標者

若無此標即非波打正庄之品此庄乃天下頂上之烏蜜酒據醫員謂此等烏蜜於人身體最屬相宜也

BULL DOG
GUINNESS
ALWAYS IN
PRIME CONDITION

ROBERT PORTER & Co. Ltd.
BULL DOG BRAND
LONDON LIVERPOOL

全狗標

英一千九百十四年七月廿九號
牙直里有限公司謹啓

此酒乃正庄各力萬蘭池酒乃天下著名之品諸君採買幸祈細辨

英一千九百十四年七月廿九號
牙直里有限公司謹啓

會豐商店　大贈品

拾週紀念

啟者本商店自開設南洋以來全權總售艾羅補腦汁艾羅療肺藥人造自來血總統牌精神丸以及各國名家良藥久蒙遠近同胞　惠顧滑流日廣近有無恥奸商輪運僞藥賤價兜售以致魚目混珠此等舉動本商店殊堪痛恨茲値本商店舉行十週紀念故特揀選各種精良藥品加意敬贈一月以酬惠顧雅意幷辨眞僞而杜假冒焉

謹將敬贈良藥開列於下

凡買　五洲人造自來血　大罇一打定價銀二拾元　小罇一打定價銀拾二元

凡買　艾羅醫生療肺藥　大罇一打定價銀二拾元　小罇一打定價銀拾二元

凡買　艾羅醫生補腦汁　大罇一打定價銀二拾元　小罇一打定價銀拾二元

（敬　贈）如買大樽一打隨送　二元半英國衛腎丸一樽　七毛半英國先後天丸二樽
一元半美國牛肉汁一〇　一元匾允和補子丸二盒　五毛英京蛇頂石二盒
上海美人條幅掛四幅

（敬　贈）如買小罇一打隨送　一元半美國牛肉汁一〇　一元匾允和補子丸一盒
七毛半英國先後天丸一〇　五毛英京蛇頂石一盒　一毛皮膚通治水四〇
上海美人條幅掛四幅　孔雀牌牙粉二〇　上等牙刷二枚　杏仁露二枚

凡買　五洲自來血　一大〇定價銀二大元　小〇定價銀一元二毛

凡買　艾羅醫生補腦汁　一大〇定價銀二大元　小〇定價銀一元二毛

凡買　艾羅醫生療肺藥　一大〇定價銀二大元　小〇定價銀一元二毛

（敬　贈）如買一大〇隨送　七毛半英國先後天丸一〇　一毛皮膚通治水二〇
上海百美人圖一本　孔雀嚶香牙粉一〇　上海美人條幅掛一幅
上等牙刷一枚

（敬　贈）如買一小〇隨送　一毛皮膚通治水二〇　一毛半上等牙刷一枚
二毛杏仁露一〇　一毛孔雀嚶香牙粉一〇　上海百美人圖一本
上海美人條幅掛一幅

凡買　總統牌一元精神丸　中〇一打定價銀拾元　一中〇定價銀一元

（敬　贈）一元半補至補腎汁一〇　一元匾允和補子丸一盒　七毛半英國先後天丸一〇
五毛英京蛇頂石一盒　精緻百美圖一本　上海美人條幅掛四幅
如買一中〇精神丸則依上列買一小〇則照例照送贈品　〇代樽

本商店各藥名目太多限于篇幅不能盡舉若蒙各界光顧降價以待　貨臨由民國三年十一月初一日起至民國三年十一月廿九日止諸君光顧請依期到買定必如數敬奉倘逾期之後恕不照例此佈

甲寅年十一月初二日

石叻會豐商店西藥行謹啟

COLUMB TYRES.

哥林打耶公司廣告

啟者本公司新設一寫字樓在於新
嘉坡售賣摩打車　摩打單車　及
脚踏車之樹乳輪等此輪名曰哥林
樹乳輪其工料甚爲精美且價亦相
宜　諸君有欲知其詳細者請向售
賣樹乳輪之各店及摩打車出租處
并本公司駐紮實得力四州府　爪
亞　蘇門荅臘　暹羅等處之代理
人詢問或逕來本公司寫字樓內便
可取其價單并知其一切情形也
鵰玉臨不勝厚幸再本公司設在勞
民申律門牌五十一號德律風一千
五百一十號併此佈告
英一千九百一十四年四月廿三號
哥林打耶公司謹啟

THE COLUMB TYRE Co. (Far East)
51, ROBINSON ROAD. TELEPHONE 1510.
SINGAPORE.

電車有限公司告白

啟者本公司特字通知　諸君知悉茲將早晚電車來
往各叚道路之時刻列下
第一段由丁律起至石叻門止　頭帮車每晨六点半
由丁律開行　六点半由石叻門開行　尾帮車每夜
十点五十分由丁律開行　十点五十四分由石叻門
開行　以上之路每六分鐘有車一輛來往　每夜十
一点半尾帮之車由石叻門開往電車公司經過惹勿
里芝律及勿勝士噼沙律
第二段由丹戎巴葛起至牙籠止　頭帮車每晨六点
四十四分由牙籠開行　六点四十八分由丹戎巴葛
開行　尾帮車每夜十点四十四分由牙籠開行　十
點三十二分由丹戎巴葛開行　以上之路每八分鐘
有車一乘來往　每夜十一點一十六分鐘尾帮之車
由牙籠開往電車公司經過勝灣拿實得力及實籠岡
律各搭客乘坐此車欲往丹戎巴葛者可到勝灣拿實
得力下車另搭他車便得兩勝灣拿實得力之電車每
夜十一點半鐘開行
第三段由丹戎巴葛起至勝灣拿實得力此　頭帮車
每晨六點半鐘由丹戎巴葛開行　六點鐘由勝灣拿
實得力開行　尾帮車每十一點五十六分由丹戎巴
葛開行　十一點三十分由勝灣拿實得力開行以上
之路每三分鐘有夜廿一輛來往　每夜十二點尾帮
之車由丹戎巴葛前往電車公司經過惹勿里芝律及
勿勝士噼沙律
第四段由禮佛酒館起至巴耶里峇止　頭帮車每晨
七點鐘由禮佛酒館開行　六點二十四分由巴耶里
峇開行　尾帮車每夜十點二十八分由禮佛酒館開
行　十一點零四分由巴耶里峇開行　以上之路每
八分鐘有車一乘來往直至夜九点零四分爲止已過
此時則每十五分鐘有車一乘來往禮拜六日及禮拜
日此路之車每八分鐘有車一乘來往直至十一点零
四分止　此夜車由禮佛酒館開赴勝灣拿實得力乃
十点四十四分　十一点　十一点一十六分　十一
点二十四分　尾帮車每夜十一点二十四分由勝灣
拿實得力前往電車公司　諸君購買車票祇能用在
該路特此佈　聞
英一千九百一十二年六月廿九號
電車有限公司謹啟

狗仔嘜

辟穢水

一加倫鉄桶庄
五加倫鉄桶庄

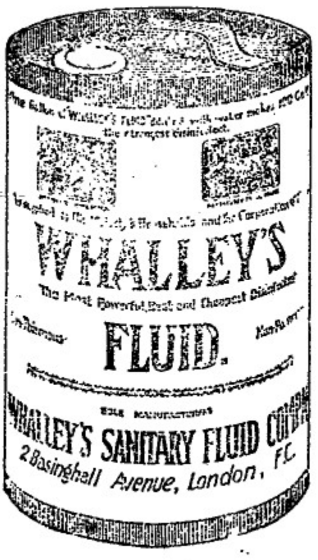

此辟穢臭水本坡各藥房及代沽各商店均有發售

新架坡總代理處美隆洋行
英一千九百一十四年正月九號

SOLE AGENT,
THE UNION TRADING COY.
SINGAPORE.

患難之交乃爲良友

司各脫乳白繁魚肝油爲病者之良友能回復其健康

司各脫乳白繁魚肝油爲身弱患病男女老幼之良友凡服他種藥品不能見效者服此藥必能轉弱爲強
醫士皆知司各脫乳白繁魚肝油內所含純潔之油能補血強骨發生健全之肌肉小孩服之能變爲強壯有力不受疾病之累
成人患咳嗽體弱血虧或患肺病者服此藥即能速變強壯體弱之婦女服此藥能生健全之嬰兒且於哺乳時期發生乳汁甚多　(二)

SCOTT'S Emulsion

商標

如欲知此藥詳細備閱至上海四川路五十三號茂生洋行內便有小書一冊寄奉
信內請述明於何報紙見此告白爲盼

然切勿使奸商勸購偽品須於封面上查得漁夫負魚商標凡無此商標者拒而勿受爲要

諸君欲得以上靈油之小冊請即往新嘉坡惠羅有限公司領取

麵線

線粉

啟者特字通知此標麵線及線粉乃極上等之物向來未有如此精緻其味甚香及韌爲最上　諸君有欲身體康
強者須食此標麵線及線粉爲要凡各處貨頭之入口行店皆有出沽
英一千九百一十三年二月廿五號

諸君若行路一日則脚腿甚痛及甚苦此等危險係因脚腿致能膩疾伏望諸君詳閱下列醫擔力國君之書　予染脚腿症已歷兩年之久醫生及各項藥品治之不愈當時予已延聘上醫生四位調治無效後予用(Linle's Oriental Balm)烈多敦奧道打嗎嘩不久便痊全愈　烈多敦奧道打嗎嘩乃是速愈之藥及治外症之第一良藥有如傷損脚風骨症　此藥每樽一員半各處藥店均有發售

西一千九百一十二年九月九號　一川國

福建

請准秘密開會之奇聞　△閩源院長業儒謝秉崑日昨向閩海道尹處稱該鄉現因秋報之期請准秘密開會并無別項事情等語經批查秘密開會本干例禁該鄉民如果因此種事情儘可先期函警察事務所報明以便派警臨視何必秘密開會其中不無可疑候飭閩侯縣知事查明辦理云

江杏邨將出修隄　△韓瓓隄崩壞關係北洋田畝甚大經紳董前往修築糜金數千竟難成功日昨農會長陳子茂君爲地方水利起見請巡按使飭縣籌款修堤已蒙巡按使照准矣復由農會函請邑紳江杏邨先生出而董修江先生日昨已親臨堤工局履勘該堤工程並對村民痛陳該堤崩壞係切身之害修築必不可緩果能欵項有著即當身任其事云云

嚴禁小洋票　△日前許巡按使飭警察廳云爲飭知事據福建省會市政會詳稱十月三十一日市政會第五次開會會員施佩提出請禁止小洋票條議案內開目下小洋跌價每角只抵台票九十六七不等推原其故係由小錢庄發出小洋票條過多致價格日見墜落若不設法禁止誠恐日甚一日於錢法前途小民貿易大有窒碍查此案前經巡按使電陳財政部轉飭閩海關查禁小洋進口目下小洋由外省來者似尚無多擬將小錢庄所發出小洋票條一槪禁止以維錢法惟現在福建銀行亦出有小洋票能否一律禁止抑或專禁各小錢庄所出零碎小洋票條而銀行所出一百角以上小洋票條仍予通行有無窒碍之處伏候公決等語當經公同討論僉以目下城廂內外各小錢庄競出小洋票甚至舖戶亦濫出小洋票條以致小洋跌價日甚一日若不設法禁止不特小民貿易大有窒碍且恐小洋票條過多轉瞬年關勢保無倒閉之虞經再四討論公同議決福建銀行因其與各縣解款有關係未能限制此外各大有錢庄本有出票者於一千角以上准其出條此外十角以及百角等票則不准出如此庶有限制其本無出票之小錢庄及各舖戶所出小洋票條一律勒令限期收回擬請由巡按會銜出示並由警察廳傳諭各區署遍諭小錢庄及各舖戶凡有出小洋票條者小錢庄限三十日內將票收回至舖戶有出此項票條者限十日內收回似此辦法小洋票既可逐漸收回而官以時日市面亦不至搖動等語當經全體議決除函閩侯縣警察廳知照俟奉鈞批再行辦理外理合具文詳請鈞便察核是否有當之處伏乞批示祇遵等情查少洋過多勢必至價値跌落市面恐慌經前行政公署電請財政部飭關禁止小洋進口原以維持市價起見乃各小錢庄及舖戶竟任意濫出小洋票條既背部章復違省令且致小洋市價益形跌落亟應嚴行禁止以維市面除批示外合行飭仰該廳長迅速會同閩侯縣知事出示嚴禁并傳諭小錢庄原出小洋票條限一月內一律收回舖戶原出小洋票條限十日內一律收回以後毋得行使并將辦理情形詳覆此飭

當商獲利　△廈地當商規矩與漳泉二府大概相同凡有物件質該當舖取其當票限以三年四個月爲消當之期在期限內由當者可以隨時持單往贖現民國政府改良當商期限縮短在二十個月過二十個月以往出當人則不能取贖閩此限例當商大獲利益由當者較失權利日昨經思明縣出示通諭想此後當商諒能一體遵照矣示云爲特再出示曉諭事案奉新章典每年應輸税銀一百兩以二十個月爲滿限之期等因即經由縣出示諭遵在案現査當商尚未一律遵照辦理殊屬不合合再示仰闔邑各當商自民國四年一月起遵照新章將當期改爲二十個月限滿以期民商兩便毋再玩違

廣東

李福林鎭靜人心　△河南一帶自福軍駐紥後雞犬不驚僉自日前獲緝炸彈以來誠恐日益附近居民至有遷往港澳者福軍司令李福林現欲鎭靜人心特派福軍兩連分爲八隊每晚自七時起分巡河南一帶直至翌晨天亮始行散隊巡邏極爲認眞云

所定淸鄉章程　△李國均所訂淸鄉章程八條如下(一)舉辦淸鄉係爲民除害軍隊委員所到之處紳耆鄉鄰准各商民與請査究(二)各屬均限令同時舉辦以先期收效者爲首功按照定章從優升賞怠玩不力者則分別懲處(三)淸鄉長官各當和衷共濟不得互相推諉致或積極消極爭議(四)淸鄉所到之處如遇大股匪盜可商調鄰縣軍隊會剿并密電本使請示機宜(五)匪徒如有恃衆拒捕孥獲訊明准即就地正法(六)其爲緝獲匪徒均應訊取供詳候辦法以重人命(七)官兵緝獲及鄉紳解各匪須隨到隨訊不得任意延押(八)在逃重要匪犯應懸賞花紅以資鼓舞此外尙有細則二十條不日宣佈

矢志不移之可風　△老城小石街有前淸候補縣周勵吾者反正後杜門不出頗以風骨自矜年來家道中落淸倒窮愁客春染疫夫婦相繼逝世遺一女名淑媛貌美而文成年未嫁伊叔欲與論聚該女以乃父生前曾許已許字錢塘張氏遂以實告伊叔瞋張氏返里多年存亡未卜婉勸其改適他人轉得魚水之樂該女不允伊叔欲奪其志日聚少年男子到寓作麻雀戲并使蹤女出與周旋深該女舉舉大方音聲自若惟不及狎褻之語伊叔窺其立志已堅無可設法乃聽便織布以自食其力該女子遂投身小北某染織所習藝備極勤勞經年之後蔣有積蓄擬月前忽辭工檢拾行李隻身赴滬往尋夫家聞者爲之感嘆云

香港三千餘兩之大煙案　△域多利影畫戲院主林毛士大呂宋人被控兩罪(一)非本港稅關總辦而私運煙膏三千一百四十兩入口(二)非皇家煙膏於去月廿七號在厰業碼頭爲酒差邱昌曾福等獲案廿八號解交夏判司提訊嘉殿拏律師轉請砵打大律師爲被告代辯不認有罪砵君請准被告具保在外候訊因被告爲港中特業及域多利與顯派亞影戲院業主料被告未必不到案聽審故求官所定保單務便被告力能備具能使被告到堂候訊爲留官曰倘被告定罪則罰欵必鉅砵曰三十五萬元乎余意其保單不能與罰欵相等官乃問酒差威路頓可知該兩戲院均屬被告者否威曰吾所知者被告乃域多利院主但煙膏價値三萬一千四百員官曰然則爾意以保單若干爲合曰廿萬員砵曰五千員可矣官曰今被告被控藏有此單烟膏之罪且本官未知本案之證供之確鑿砵曰如此則余獻議保單當定一萬員便有人如被告林毛士者未必不到案聽訊官曰本官不識其人且不知其履歷砵曰請官以本律師之言爲是被告爲兩戲院之主且物業在港倒不至匿不到案官曰然則該戲院權屬被告乎砵曰余知被告得有班國教會牌照伊爲該業之批主而轉批與華人官曰此不過批家而已砵曰其批甚貴重因得租項甚鉅若伊不到案則彼物業將被充公且被告所得之批片最多約可値十萬元官問威路頓本案之證供如何威曰被告被拘時係在收到澳門係私及兩箱鐵夾萬之後吾經將其夾萬全行擊碎則見夾萬內之不灰木盡行取出而實以煙膏云砵曰所控被告之罪儘有辯駁然吾承命辦理此案未久不知詳情被告乃有業之人若果具保斷無不到堂之理官曰被告被控有三千一百四十兩煙膏之多故本案誠爲重要砵曰雖然保單斷不能與罰欵相等官曰須知准該人具保之法欲使該人不能逃去也砵曰被告一定不逃使將辦伊有罪而官判罰欵至最多之額則被告寧入獄而不繳罰也如被他逃伊將盡失其物業再者被告若果逃去皇家可按例緝拏被告倘其事業盡收也被告在港內有貴重物業甚多曾用四萬員而建該戲院云云官卒判保單二萬員押候本拜五下午乃訊砵君聞物業担保可否官曰當視乎該物業之價値方可聞被告即日尙未保出云

更改路名告白　○啓者茲本工部局員於一千九百一十四年屋多末月三十號集議業經議定於一千九百一十五年然花里月一號起即將以下所列之路改易新名此路係由廿公爪亞律轉角之處即宜呂施達律起至淡中律止其路現名沙遜皇里律應改爲紐丹律特此預告

大英一千九百一十四年十一月四號

代理工部局司理人納流禺只奉命謹啓

DRINK!　DRINK.

CARLSBERG BEER

交寶墨蜜酒之特色

啓者交寶墨白蜜酒之聲早已馳名寰　諸君必來一試飲之即能知其佳處蓋此酒實上而製佳氣味香醇力量濃厚東方一帶所沽蜜酒當無有出其右者而且價値復廉尤非他人所及一經試飲即自能知其佳處必時思飲此酒而置他酒於不顧矣此酒係丹國所製天下馳名人多嗜之惟在本坡則以本公司爲惟一之代理人得有特權載運此酒入口諸君有劉伶癖者請嘗試之當知天地間有此佳釀自不讓甕頭竹葉專美於前也

英一千九百十四年十二月十二號

怡士亞細亞的有限公司謹啓

SOLE IMPORTERS.

THE EAST ASIATIC Co. Ltd.

SINGAPORE.

一粒星　三粒星　五粒星

一若好飲之人即須購用此等萬蘭池酒因其味旣佳與價復相宜

二若平常人家則購飲此酒蓋爲適用因酒味旣醇價復不貴蓋此乃最相宜之品也

三如係富人則必揀最上等之各力萬蘭池酒故莫如購此莊之酒飲之

英一千九百十四年七月廿九號

牙直里有限公司謹啓

掃標

何蘭乃英國所製之白蜜酒天下銷行甚暢　諸君有尚未經試飲者祈早購之方知此酒之妙他人不能有此英國美酒復有此等廉價買出者倘能試飲一次以後即常欲用之矣

英一千九百十四年七月廿九號

牙直里有限公司謹啓

鳥附鄰類補放西布特哈正白旗左領諡選饒騎一缺擬以托布阿補放請于准補等語應照准此令

○又令陸軍部呈核准胥吉林巡按使孟恩遠咨請揀補饒騎校員缺應准以擬准之孟承蔭補授此令

○又令陸軍部呈核准管理外火器營事務江朝宗咨擬以海成補鳥鎗護軍校請于准補等語應照准此令

本館專電

本館接廿一號英京發來專電云頃接土京蘇非亞電稱據最近之消息謂土國財政現已陷於極困難之境今土政府祇有一法製造紙幣五百萬磅以應目前之急更強迫其民人行用德國之紙幣

同日來電云德國兵軍喪亡之數據其最後之報告四禮統計損失覓至二萬三千人又據德國所承認則伊沙之役死者已至三萬人

同日來電云俄京信稱模士牙塞拜疆意國駐土公使請問土廷娶來說明亞剌伯軍人四千名起而譁噪以反對尼被擴境一事究竟是何意見因此軍隊皆德土兩國軍官督帶者意使并肆其恫喝謂土廷若無滿意之答覆則將與之決絕云云

法領事電

法國駐叻領事接十九號法電云我軍近在力士模厘及邑里士井剌馬施之南方已覺略有進步○亞呂末境之軍隊已將前日所據邑里葛南方之戰溝藥去該戰溝經被德軍焚燬惟亞呂末之軍隊又將馬密附近之戰溝數處攻下○德軍猛撲里罕安山知厘三次均莫能得手○亞俄尼戰有德人擴地現忽炸發○現經查確我軍炮隊及飛機隊前日所攻苗施河岸一役已將德炮隊二隊破滅又一隊則大半傷爽○近有法國飛行家二人在巴黎駕駛飛機不意其機忽然跌落并遭焚燬其二人既遭跌斃復被火焚亦殊慘矣○又接二十號來電稱近由北海至來因河一帶之軍隊及由來因河至烏施河之聯軍均覺有勝利可觀敵軍前部在此各地所挖之戰溝已被我軍發炮將其攻毀近日我軍復爲第二次奪回亞呂士爾方戰溝之舉蓋此戰溝前經法軍克復嗣於本月十八號又爲德軍攻陷今又再由法軍將其奪回也○來電又云德軍力撲里罕安山知厘亦不能成○近由烏施河至亞俄尼一帶之聯軍炮隊覺較敵之炮隊爲優并有數處已將敵軍逐散更將敵人所築保護運環炮壘毀壞又毀敵之炮站遂將敵軍戰綫衝破○德人近日力撲尼剌兀汝璽二次均經敗走

選電

北京電　漕運局以施省之督辦陶湘會辦王基本坐辦

○北京電　駐日陸使報告中央言日本自攻陷青島後國中如狂刻政黨提議修改中日條約及解決支那問題

○北京電　模範隊已借西華門內前禁衛軍三標新式營房實行訓練共分步騎砲工輜五科

○廣東電　黨人在廣東進行極猛現除佛山外欽廉州各屬均紛紛殺官燒署省城軍隊已經調丞龍將軍頗爲躊躇

○北京電　日本某武官談及俄德國境積雪最甚比境亦然不甚耐寒之德兵於強敵以外且須與天來之大敵戰德現雖極特增兵而比堅執守勢頗難甚完俄德國境現時常在零度以下二十度威斯渃納河全已結冰東普羅斯方面沼澤之地亦凍俄軍耐寒每年自十月至翌年四月常與雪戰於用雪且巧於用兵輜重皆以撬載冰雨之地則溺水結之防寒具最備故俄軍於今最得天時地利德軍只能嚴守或俟天暖再戰惟雪中各營兵易懷鄉今彼此前敵哨兵常以酒相勞苦因此平和之感情或遂促進媾和時機

○北京電　贛財政廳長王純調部後李純咸揭尙有電揭近贛財廳被焚嫌疑頗甚議移歸京師地方廳起訴尙未實施報載王已被押不確

○北京電　鹽稅自正月至十月共收四千三百二十二萬三千七百四十三元今年可得五千萬元以上較之預計每月盈百餘萬

○廣州電　粵顏港澳孫人恃爲淵藪來去圖粵形勢便利故粵防較他省爲吃緊自龍督粵聚精會神以平亂自任中央極爲信用凡有計劃無不照准此次佛山發難欽廉三屬相繼響應聞中央頗爲龍危爰特授以便宜招募軍隊之權如乏軍餉中央亦能擔任故龍愈發奮勉已擬臨時再招二十營以振軍威

○迪化電　新疆各鎮軍隊近已陸續裁撤統核每年軍費尙須洋一百四十萬元比前減少三分之二如中央再接濟五十萬年內可以支持地方近亦平靜

○成都電　川黔兩軍在川邊互相衝突謠言甚多胡將軍已電請中央飭黔軍回防以息謠言聞中央已覆電照准並將派員審查以憑覈辦

京省

農商總長問題之推測

●農商總長張謇氏日前已正式提出辭職書雖經溫留而日來揣測農商後任之說四起有謂葦總長將改任農商梁任公再長司法者純爲捕風捉影之談蓋任公今日一意閉門讀書幣制局且力求擺脫斷不再出任司法他有謂財政與農商代理之周對調者此說恐未必確蓋今日經濟上勢力膨爲一種有力量之政治家所聯絡包占近數月來財政上現象尙佳皆係總統親自督率調遣之力財政之周自齊氏亦尙能聽從總統之暗故政府爲顧全大局計周學熙氏一時決不能調入財政因之周學熙氏尙無確期來京故農商總長一席張季直如果辭職繼任者係爲何人實難揣測又近日北京政局異常平穩黨系之爭悉已消化一方面富於經濟勢力者儘力放大勢力圈無論何種方面均能安置以相當之人物其數力之大殆爲少見其他則趨於消極者甚多故政局發形平靖政治家既能潛移默化贊成其偉大勢力又能擇要聯絡以收異效果其能力可想者謂李仲仙之不來周學熙之觀望雖爲總統所切盼然亦可見政府人才濟濟已無急迫競爭之現象也

中國與智利將行通使

●智利與中國通使民國元年即曾有此提議迄未見諸事實茲聞智利近又通牒中國政府願彼此互行派遣公使駐紮首都政府當交外交部核辦聞外交部以現在華僑居留智利者漸近萬人以上亦應派設公使惟經費困難擬由執設秘魯公使兼辦云

各省疆吏請禁復辟謬說電

●天津　朱巡按使等電云政事堂內務部參政院鑒本月十六日政府公報載肅政史夏壽康等請杜亂防嫌保全清室呈文內稱近聞有人倡爲言論說主張變更國體還政清室等語聞之不勝駭異竊念辛亥之冬清孝定景皇后下詔遜位蓋知人心已去弭亂無方不惜一姓之尊榮以救兆民之塗炭唐虞繼軌稱海同欽凡是國民受生成之澤當思保全皇后之仁心讓德於永久即所以圖報於故君若如還政之謬言當國勢已瀕於阽危又自加搖撼萬一不逞之徒乘隙搆煽民心搖惑鄰邦交責勢將立致淪胥使皇室已有之優崇與皇后已成之令舉同歸於盡受故君之德報之以怨是誠何心家寶等自聞此說竊疑民國與皇室危機已逼景皇后之讓德不能有終纔室衒徵靡安絨恝聞合詞瀝陳請鈞堂會部院迅速設法杜絕謬論以救危亡不勝翹企之至朱家寶張錫鑾張元奇朱慶瀾靳雲鵬蔡儒楷趙倜田文烈閻錫山金永陸建章呂調元齊耀琳倪嗣冲韓國鈞咸翊朱瑞屈映光段書雲湯薌銘劉心源龍濟光胡景伊陳廷傑許世英龍建章楊增新印

●貴陽　龍巡按使電云政事堂內務部參政院鈞鑒聞有奸細造謠惑衆倡言復辟之事以謀破壞大局者此等野心路人皆知本不足怪但恐好名之士與不得志之徒相與造作蜚言一唱百和亦足以晉眩流俗不可不痛斥其悪竊惟建章亦是前清末秩豈無河山故國之思猶以清主既具懷損讓擬諸唐虞爲臣下者正當將順其美使之永光史册今倡復辟之說是爲不忠(中略)歷朝嬗代之際流離瑣尾慘不忍言而前清獨善始善終爲千古所未有今無故號召而破壞之是無異借刀殺人也是不特天下之公敵抑亦前清之罪人吾知所謂遺老者必不爲此其爲此者必敵人奸細矣望大總統顧念國民付託之重神武奮貴定邦基使我四萬萬人免爲奴隸各部院各省將軍巡按各奉所尉父詔兄勉衆志成城不予敵人以可乘之隙邦人諸友與念亂否順共圖之吮血瀝音不盡意伏乞鈞鑒貴州巡按使龍建章叩號印

●武昌　段巡按電云政事堂鈞鑒內務部參政院鑒頃見政府公報有肅政史夏壽康呈請杜亂防嫌保全清室之文證以外間謠傳知確有此謬說不勝悚懼竊以辛亥之季舉國阽危清廷應天順人詔書遜政今大總統歷試諸艱南北統一被選就位中外騰歡遂以保皇室之尊榮拯國民於水火乃桀黠之徒倡爲邪說乘機思逞一盤其計滅亡隨之當此一髮千鈞之際務求鈞堂大部貫院軫垦大總統主持大計鞏固國基斥莠言亂政之非保五族大同之盛被邏直陳伏乞鈞鑒湖北巡按使段書雲個印

●又王會辦電云頃聞有主張變更國體還政清室之說伏思改革之初實因清政不綱生民塗炭我大總統維持戡定昕夕焦勞清室稹以保全地方漸復秩序中外人心喁喁嚮往現在內訌外患未盡消融乃竟倡此謬說鼓惑衆聽既違共和之本旨卽陷民國於危亡世界均不能姑容軍民厭亂爲公敵當此千鈞一髮安危呼吸之時豈容莠言滋擾再啟禍端務祈轉呈大總統隨時查禁嚴懲戎首藉弭隱患而維治安王占元叩巧印　未完

本坡

母女不睦

◎叻產潮婦曾珠娘偕夫佘某寓加龍律門牌一百五十三號有女名亞桃年已及笄今年二月間業招贅同籍人吳甸廷爲壻初則甚爲和懷後因母女不睦搬往別處乃曾氏竟聽人言控之法庭謂女與女壻盜其衣物值銀五百二十六元出票拘二人逮案累訟前報今午府訊兩造均延律師代表官聽供詞畢以被告業已出嫁則有居處之自由至衣物雖由原告購來乃是粧奩之物今被告既已遷徙自應搬去實與盜竊不同判被告二人無干釋放

二女何之

◎潮人某甲在小坡巴巫邊開設某店家眷則寓於店內有女年方十四歲與其兄之年方十五歲女甚爲相得昨日二十闔處演劇甲則攜其幼子往觀比返則已女及侄女二人不知何往現已偵騎四出不知此二掌珠否能緝獲也想此懷春之女必爲吉士所誘矣

算有仁心

◎昨禮拜日有吉寧童子在沙逸亞雷律與實龍岡律轉角之處被某巫人駕駛打車撞傷其足車上某西人立即喝巫人停車挽該童子登車送往醫院調治所需藥費均由該西人任擔云

無干省釋

◎吉寧人斤尼寓廿公峇汝律門牌四百六十七號據赴構扮報稱日前着工件同籍人斤支那文前往距坡七英里某山園收取賬項十五元詎至入夜尙不見返請爲緝究云云嗣由差昨在美女律將該工件執獲送案今午府訊據被告供稱係因患病未能回櫃所收之銀現尙存貯並非有意挾款而逃云云官判無干省釋銀由原告領回

愼重衞生

◎今日正堂官傳訊被控店戶不潔及私賣臭魚各案共一百九十三起判罰銀自二元半至十元半不等

入店竊布

◎巫人沙乞被控昨日下午一點鐘在實龍岡律同籍人亞林文之什貨店竊取質斜紋布一疋值銀五元差拘於案今午由府過堂展廿九號再訊着保一百元在外候質

拆股聲明　○啟者新嘉坡十八溪墘門牌四十八號義松昌公司九八生理自癸丑年七月間開張原係陳四記林潮記佘智記楊秀杰四人合創後因林潮記志圖別業經自六月間林潮記所受股份項與周嵚記人承受清楚刻因周嵚記佘智記楊秀杰三人志圖別業愿將該名下所得生理股份一全拆出經請公親楊瑞嵏君將義松昌公司生理核算明白當公親面前交涉兩訖卽將彼等三人名下所得之股份推與陳四記人承受嗣後生理盈虧概與林潮記周嵚記佘智記楊秀杰等人無涉　倘諸君有與周嵚記佘智記楊秀杰等來往數目移轆等情惟經手理會清楚爲荷　特此聲明免滋後論

民國三年甲寅十一月初六日　義松昌公司陳四記謹啟　冊

廣告商總　○啟者新年將到登報聲明凡金穩與夙與兩號及于貢夙夜所有賒項欠項限本年十一月十二日前列單前來如過此期不復承認又凡于與人立有担保字據亦于十一月十二日以前將字交來待予再行書押爲憑否則以後與予無涉而金穩與夙與號係予自行開設一切單據須于貢夙夜書押在內乃能奉認井此佈　聞

甲寅年十一月初五日　于貢夙夜謹啟　冊

招考醫生章程廣告

啟者本院日前由各報館登報陰曆十一月十五日開考醫生日期茲日各總理在院再議開考章程條目列明宣佈

一議陰曆十一月初五日至十一月十四日止凡欲應考之人必須親自至本院報名註冊以先後爲序但須報明籍貫并在叻住址

一議應考之人必須各人自帶筆墨硯屆時由本院發給卷紙

一議應考之人應於陰曆十一月十五日十點鐘入院至十點半齊集遲到不候各人作文限至下午五點鐘至五點半收卷入箱案齊封固交總理處日寄船往唐山請名醫師才取錄

一議試卷俟唐山評取後寄回本院卽行揭曉擬出選列榜拾名廣東潮列榜拾名各省取錄二名

一議被選之醫生俟總理指定何日上任試用壹個月如能合格即定聘用每月辛金銀四拾元膳金捌元如不合格按犬補任

民國三年陰曆十一月初五日　同濟醫院當年總理同啟　冊

婦科聖手

弟之婦人於前月間懷孕娩期欲臨未愈而九月之胎已產乃係雙生男兒因慌忙間不及趕叫穩婆致壞兩兒生命而產母病痢甚篤鄰居及友人均言產後痢疾難治況該症延緩多天又係因痢逼胎下墜與足月自產者不同勢必更重而況藥未見效痢更甚爲富是之時憤兩兒之已壞痛產母之瀕危正在彷惶之際忽憶現任同濟醫院主席沈守元先生精深脈理爲富今坡人士所稱仰乃往請之及至診脈後先生言曰此症無妨斷斷可愈果爾一劑疑五劑愈不獨痢愈而前之血脹痛腎疾悉除弟喜甚乃請教於先生言世人咸視產後痢爲危症而先生獨以爲無妨何也先生乃曰產後患痢醫者若不明虛實寒熱而徒執產後當溫補痢疾宜固濇則殆矣但僕數年來所醫之產後痢無一不愈而於平人之痢亦莫不然其能隨手奏效者無非脈症辨明寒熱虛實表裏不差隨時隨症用藥未嘗偏執產後痢不濕多一濊顧血脹耳然此症不獨今世醫生視之爲難卽醫書亦昔難治總而言之醫生臨症貴要精詳胸中確有把握則不論何症均可隨手而愈云云弟因感先生之德無可爲報乃作數言登之報端以鳴先生之術并告求醫者知所選擇焉云耳　先生現寓王家山脚三吊橋頭門牌一十三號

甲寅年十一月初五日　老吧虱口舖德興內王珠瓏謹啟　冊